

Concurso Público para provimento dos cargos do quadro de pessoal da  
Prefeitura Municipal de Goiatuba-GO

# RECREADOR

## CADERNO DE QUESTÕES

21/05/2023

DISCIPLINA	QUESTÕES
Língua Portuguesa	01 a 10
Matemática	11 a 15
Noções de Informática	16 a 20
Atualidades e História, Geografia e Conhecimentos Gerais de Goiás e de Goiatuba	21 a 25
Legislação Municipal	26 a 30
Conhecimentos Específicos do Cargo	31 a 40

**SOMENTE ABRA ESTE CADERNO QUANDO AUTORIZADO**

**LEIA ATENTAMENTE AS INSTRUÇÕES**

**Atenção:** Transcreva no espaço designado da sua FICHA DE IDENTIFICAÇÃO, com sua caligrafia usual, considerando as letras maiúsculas e minúsculas, a seguinte frase:

**Seremos padeiros e teremos padarias.**

1. Quando for autorizado abrir o caderno de questões, verifique se ele está completo ou se apresenta imperfeições gráficas que possam gerar dúvidas. Se isso ocorrer, solicite outro exemplar ao fiscal de sala.
2. Este caderno é composto por questões de múltipla escolha. Cada questão apresenta quatro alternativas de respostas, das quais apenas uma é a correta.
3. O cartão-resposta é personalizado e não será substituído em caso de erro no preenchimento. Ao recebê-lo, confira se seus dados estão impressos corretamente. Se houver erro de impressão, notifique ao fiscal de sala.
4. Preencha, integralmente, um alvéolo por questão, utilizando caneta de tinta AZUL ou PRETA, fabricada em material transparente. A questão deixada em branco, com rasura ou com marcação dupla terá pontuação ZERO.

**CONCURSO PÚBLICO**

**QUESTÃO 01**

A vírgula é um sinal de pontuação utilizado para indicar pequenas pausas no processo de leitura, além de separar termos no enunciado para evitar problemas de interpretação, como ambiguidade. Nesse sentido, na frase: "Marcos e Joana, já pedi que parem de conversar durante a prova.", os termos separados por vírgula possuem a função de

- (A) vocativo.
- (B) aposto.
- (C) objeto direto.
- (D) objeto indireto.

**QUESTÃO 02**

Há concordância verbal com sujeito coletivo em:

- (A) "Os Estados Unidos ainda são a maior potência mundial".
- (B) "Foi ele que levou os presentes para a festa".
- (C) "Marisa ou Jéssica ganhará mais tempo".
- (D) "A multidão ultrapassou o limite".

**QUESTÃO 03**

Leia o texto a seguir.

Gênero que combina a apresentação das características essenciais de uma dada obra (filme, livro, peça de teatro etc.) com comentários e avaliações críticas sobre sua qualidade.

Esse conceito refere-se a qual gênero textual?

- (A) Conto.
- (B) Resenha.
- (C) Manifesto.
- (D) Romance.

**QUESTÃO 04**

A frase que está de acordo com a linguagem formal e com as regras da regência verbal é:

- (A) "Eles voltaram mais cedo para assistir o novo episódio da série".
- (B) "Antigamente, todos obedeciam os mais velhos".
- (C) "Quase me esqueci do compromisso que assumi com você".
- (D) "Atiradores visaram ao alvo do alto de um edifício".

**QUESTÃO 05**

Há emprego do pronome átono como próclise em:

- (A) "Faça-me o favor de não chegar atrasado para a reunião".
- (B) "Ontem o vi no teatro".
- (C) "Convém dar-lhes o aviso agora mesmo".
- (D) "Conformar-nos-emos com a situação".

**QUESTÃO 06**

A frase que apresenta emprego correto do sinal indicativo de crase é:

- (A) "Ela foi à São Paulo no ano passado".
- (B) "Passarei por Brasília à uma hora qualquer".
- (C) "Vou à Bahia ainda este ano".
- (D) "Deverei ir à Portugal no próximo ano".

**QUESTÃO 07**

Há recurso da ambiguidade em:

- (A) "Ela chegou atrasada, mais uma vez, ao trabalho".
- (B) "Ninguém entra duas vezes no mesmo rio".
- (C) "Ela esteve ocupada durante toda a tarde".
- (D) "Maria encontrou a dona da loja com a sua irmã".

**QUESTÃO 08**

Leia o texto a seguir.

Este gênero discursivo surgiu com o advento da internet. Caracteriza-se por permitir uma comunicação escrita muito rápida entre interlocutores conectados em rede virtual.

O gênero discursivo descrito é

- (A) o e-mail/a mensagem eletrônica.
- (B) a carta pessoal.
- (C) o diário.
- (D) a notícia.

**QUESTÃO 09**

A frase que está de acordo com as regras da linguagem formal é:

- (A) "A gente tá muito cansado, desde semana passada".
- (B) "Ele foi até a esquina esperá o filho que chegava do trabalho".
- (C) "Se o senhor não se lembra, permita-me lhe contar".
- (D) "Quando chegaram, ela tava na cozinha preparando o almoço".

**QUESTÃO 10**

A narrativa curta que apresenta os mesmos elementos do romance (narrador, personagem, enredo, tempo e espaço), e diferencia-se do romance pela sua concisão, linearidade e unidade, construindo uma história focada em um conflito básico e que apresenta o desenvolvimento e a resolução do conflito, é

- (A) o conto.
- (B) a carta pessoal.
- (C) o diário.
- (D) a crônica.

**RASCUNHO****RASCUNHO**

**QUESTÃO 11**

Uma calçada foi construída ao redor de uma casa, cuja vista superior está representada na figura a seguir.

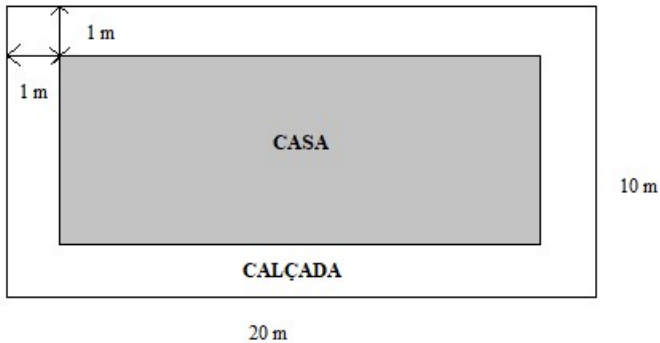

Um pintor cobra 20,00 reais para pintar cada metro quadrado da calçada. O custo para contratar esse serviço será de

- (A) 2.420,00 reais.
- (B) 1.120,00 reais.
- (C) 580,00 reais.
- (D) 400,00 reais.

**QUESTÃO 12**

Uma TV de 40 polegadas possui uma tela retangular de 89,0 cm de largura por 50,0 cm de altura. Se a razão entre as áreas das telas de uma TV de 65 polegadas e outra de 40 polegadas vale 2,5 e a largura de uma TV de 65 polegadas vale 143,0 cm, então a altura dessa TV é de, aproximadamente,

- (A) 73,5 cm.
- (B) 75,3 cm.
- (C) 77,8 cm.
- (D) 79,3 cm.

**QUESTÃO 13**

Dois competidores estão fazendo uma trilha na selva e partiram do mesmo ponto em direção à linha de chegada. O competidor A percorreu 30 km por dia e gastou 9 dias para cruzar a linha de chegada. Se o competidor B caminhou 25 km por dia, quantas horas o competidor A chegou antes do B?

- (A) 28, 3.
- (B) 33,7.
- (C) 38,5.
- (D) 43,2.

**QUESTÃO 14**

Em uma disciplina na universidade, o professor avaliou sua turma de cinco alunos por meio de três provas, cujos resultados estão na tabela a seguir.

Aluno	Prova 1	Prova 2	Prova 3
A	5	6	7
B	0	7	8
C	7	7	7
D	8	4	6
E	7	7	1

O critério utilizado para aprovação na disciplina foi o seguinte: aqueles que obtivessem média maior do que 6 ou mediana maior do que ou igual a 7 estariam aprovados. Quais foram os alunos aprovados nessa disciplina?

- (A) A, B e D.
- (B) A, C e D.
- (C) B, C e E.
- (D) C, D e E.

**QUESTÃO 15**

Um estudo realizado pela revista "The Lancet" revela que a taxa de fertilidade mundial se comportará de acordo com o gráfico a seguir.

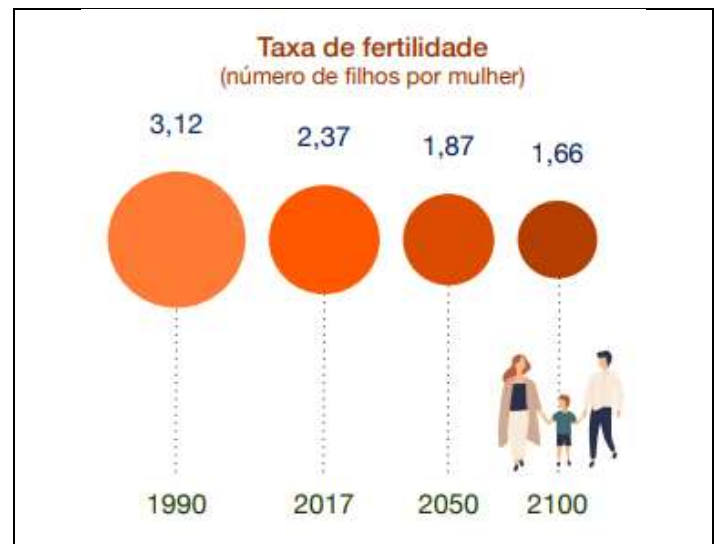

Disponível em: <<https://www.iberdrola.com/sustentabilidade/evolucao-da-populacao>>. Acesso em: 10 abr. 2023

Se a taxa de fertilidade no Brasil em 2017 era de 1,74 filhos por mulher e se essa taxa decrescer de acordo com a tendência da taxa mundial, qual será, aproximadamente, a taxa de fertilidade no Brasil em 2050?

- (A) 1,37.
- (B) 1,47.
- (C) 1,57.
- (D) 1,67.

**QUESTÃO 16**

A atividade 'recortar' pode ser empregada em aplicativos de edição de textos. No sistema Windows®, um atalho para executar essa atividade via teclado é uma combinação de teclas (o símbolo '+' denota que as teclas devem ser pressionadas simultaneamente), a saber:

- (A) Ctrl + X.
- (B) Ctrl + C.
- (C) Ctrl + V.
- (D) Ctrl + D.

**QUESTÃO 17**

Arquivos do tipo ZIP são amplamente utilizados, sobretudo quando se lida com questões de armazenagem de dados. No sistema Windows®, tal como na versão Windows 10, uma forma para gerar um arquivo do tipo ZIP, a partir de dois outros arquivos, é selecionar ambos os arquivos, clicar no botão direito do mouse para, em seguida, escolher a opção de

- (A) conceder acesso a pessoas específicas.
- (B) conceder compartilhamento de pastas.
- (C) enviar para pasta compactada.
- (D) enviar para documentos.

**QUESTÃO 18**

Quando o teclado está configurado para outra língua, o usuário possivelmente terá dificuldades para acentuar palavras, pontuar o texto e usar caracteres particulares da língua portuguesa, tal como o emprego do cedilha. Dentre as configurações de versões recentes do Windows®, tal como o Windows 10, o grupo de configurações para essa configuração de teclado é denominado de

- (A) sistema.
- (B) aplicativos.
- (C) dispositivos.
- (D) hora e idioma.

**RASCUNHO****QUESTÃO 19**

A presença de fórmulas é típica em planilhas eletrônicas. Considere a seguinte fórmula na célula A3 de uma planilha eletrônica: =TETO(3,01;1) – TETO(3,01;2). O valor, em A3, resultante do cálculo dessa fórmula é

- (A) -1.
- (B) 0.
- (C) 1.
- (D) 2.

**QUESTÃO 20**

Na edição de texto via software Word, há arquivos do tipo modelo que, usualmente, possuem formatações que serão aplicadas a novos documentos criados a partir deles, o que contribui para a padronização de documentos. As extensões de arquivos do tipo modelo para versões 97-2003 do Word e versões posteriores do Word são, respectivamente,

- (A) DOT e DOTX.
- (B) DOC e DOCX.
- (C) DOTX e DOT.
- (D) DOCX e DOC.

**RASCUNHO**

**QUESTÃO 21**

Leia o texto a seguir.

É um fenômeno sociopolítico típico da Primeira República, embora não possua limites temporais claramente definidos. Caracteriza-se pela continuidade da hipertrofia do poder privado, já observada em períodos republicanos anteriores. Podemos afirmar, portanto, que é a expressão de uma relação de compromisso entre o Estado e a estrutura de mando local

ARRAIS, Cristiano; OLIVEIRA, Eliezer; ARRAIS, Tadeu. *O século XX em Goiás: o advento da modernização*. Goiânia: Cânone Editorial, 2016. [Adaptado].

O fenômeno social e político que marcou a História de Goiás na Primeira República, explicitado no texto, é o

- (A) Populismo.
- (B) Tenentismo.
- (C) Modernismo.
- (D) Coronelismo.

**QUESTÃO 22**

O batismo cultural de Goiânia, realizado em 1942, representou

- (A) o início da ocupação da capital.
- (B) a inauguração simbólica da cidade.
- (C) o lançamento da pedra fundamental da cidade.
- (D) a assinatura do decreto de transferência da capital para Goiânia.

**QUESTÃO 23**

Qual cidade do Estado de Goiás tem o seu centro histórico tombado como Patrimônio Cultural Mundial pela UNESCO?

- (A) Cidade de Goiás.
- (B) Pirenópolis.
- (C) Goiatuba.
- (D) Goiânia.

**QUESTÃO 24**

As duas atividades econômicas mais importantes da cidade de Goiatuba são

- (A) os serviços e o turismo.
- (B) a indústria e o comércio.
- (C) a agricultura e a pecuária.
- (D) a mineração e a metalurgia.

**QUESTÃO 25**

Observe a imagem e leia o texto a seguir.

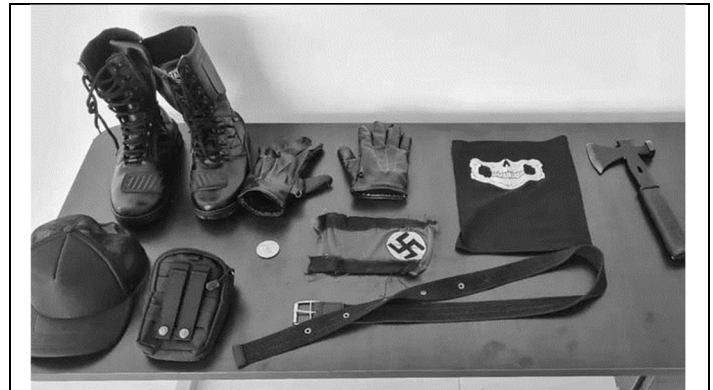

Disponível em: <https://www.nexojornal.com.br/extra/2023/02/13/Adolescente-C3%A9-detido-por-atirar-bombas-em-escola-em-SP>. Acesso em: 29 mar. 2023.

Um adolescente de 17 anos foi detido depois de ter armado um atentado à bomba em uma escola municipal na cidade de Monte Mor, no interior de São Paulo. O jovem que arremessou duas bombas caseiras na instituição de ensino portava uma machadinha e também usava um bracelete com uma suástica. Foram apreendidas com ele uma arma de fogo de brinquedo, bombas de fabricação caseira e garrafas cheias de combustível e pregos.

Disponível em: <https://www.nexojornal.com.br/extra/2023/02/13/Adolescente-C3%A9-detido-por-atirar-bombas-em-escola-em-SP>. Acesso em: 29 mar. 2023. [Adaptado].

Dentre os elementos contidos na imagem e os relatos apresentados no texto, um deles, presente nos dois textos, indica uma das causas do aumento da frequência de episódios de ataques violentos em escolas brasileiras. Trata-se

- (A) da intensificação das epidemias.
- (B) do avanço de ideologias extremistas.
- (C) do crescimento da pobreza no Brasil.
- (D) do fortalecimento dos direitos humanos.

**RASCUNHO**

**QUESTÃO 26**

Segundo a Lei Orgânica do Município da Goiatuba, dentre outras atribuições, cabe ao presidente da Câmara de Vereadores

- (A) propor projetos que criem ou extingam cargos nos serviços da Câmara e fixem os respectivos vencimentos.
- (B) solicitar, por decisão da maioria absoluta da Câmara, a intervenção no Município nos casos admitidos pelas Constituições Estadual e Federal.
- (C) contratar serviços de terceiros, na forma da lei, por tempo determinado, para atender à necessidade temporária de excepcional interesse público.
- (D) elaborar, em conformidade com a legislação federal e estadual, a proposta orçamentária do Poder Legislativo, encaminhando-a ao Prefeito.

**QUESTÃO 27**

Para efeito das Disposições do Plano Plurianual (2022-2025), a qualificação do objeto, expressa quantitativamente ou qualitativamente, é chamada de

- (A) objetivo.
- (B) iniciativa.
- (C) meta.
- (D) indicador.

**QUESTÃO 28**

De acordo com o Plano Diretor de Goiatuba, Zona de Ocupação Sustentável é

- (A) a faixa de cem metros bilateral, ao longo dos corpos hídricos pertencentes à Macrozona de Ordenamento Urbano.
- (B) o território que engloba o tecido urbano consolidado, representado pela Região de Planejamento Centro.
- (C) a área limítrofe às vias de maior porte e de serviços consolidados na cidade e para as quais será induzido um maior aproveitamento do solo urbano.
- (D) a área localizada ao longo do anel viário existente e das vias estruturantes projetadas, nas quais serão admitidas atividades econômicas.

**RASCUNHO****QUESTÃO 29**

As indenizações, que são vantagens pagas além do vencimento,

- (A) incorporam-se à remuneração e servirão de base para o cálculo de outros adicionais ou vantagens.
- (B) são retribuições pelo exercício de função de confiança, chefia e assessoramento ou por curso de treinamento.
- (C) serão computadas para efeito de concessão de quaisquer outros acréscimos pecuniários, sob o mesmo título ou idêntico fundamento.
- (D) terão os valores e as condições de concessão das indenizações estabelecidos em regulamento.

**QUESTÃO 30**

Segundo a Constituição Federal, os servidores cujas atividades sejam exercidas com efetiva exposição a agentes químicos, físicos e biológicos prejudiciais à saúde, ou associação desses agentes,

- (A) serão aposentados compulsoriamente aos sessenta e cinco anos de idade.
- (B) terão a idade mínima de aposentadoria reduzida em cinco anos.
- (C) poderão ter tempo e idade de aposentadoria diferenciados, por lei complementar.
- (D) deverão ter os proventos de aposentadoria fixados por emenda constitucional.

**RASCUNHO**

**QUESTÃO 31**

Os estudos da história da infância evidenciam que, na Idade Média,

- (A) a preocupação integral e o desenvolvimento das crianças e dos adolescentes eram prioridade da sociedade e da família.
- (B) as crianças e os adolescentes possuíam vestimentas próprias e brinquedos e brincadeiras adequadas à sua idade.
- (C) o sentimento de infância e adolescência desenvolveu-se, o que incentivou o ingresso das crianças e adolescentes na escola.
- (D) a infância e adolescência eram categorias socialmente ignoradas e era precoce sua inserção nas atividades cotidianas dos adultos.

**QUESTÃO 32**

O pragmatismo tecnicista e o desenvolvimento científico decorrentes da expansão comercial, na fase avançada da Idade Moderna, vivida na Europa ocidental, entre os Séculos XVIII e XIX, geraram condições para a formulação de um pensamento pedagógico para a Era Moderna. Como se evidencia que, nesse período, a criança e sua educação ganharam centralidade no pensamento pedagógico?

- (A) O mercado destinado à produção de artigos para o consumo das crianças e dos adolescentes desenvolveu-se nas sociedades capitalistas.
- (B) Os maquinários utilizados em algumas fábricas foram adaptados para a anatomia infantil, para facilitar o trabalho das crianças.
- (C) A infância passou a ser vista como período de preparação para o mundo adulto e a escola, como instituição relevante para o desenvolvimento infantil.
- (D) A regulação da jornada de trabalho e o descanso semanal remunerado tornaram-se pauta relevante dos movimentos sociais nascentes.

**QUESTÃO 33**

Várias teorias pedagógicas construídas na modernidade e na contemporaneidade defendem a introdução do jogo na educação de crianças e adolescentes. Dentre elas, uma teoria destaca o movimento que reúne um conjunto de teorias assentadas em princípios como a valorização do indivíduo, a liberdade, a atividade e a defesa da brincadeira como uma atividade fundamental na escola. Esse movimento ficou conhecido como

- (A) Pedagogia Histórico-Social dos Conteúdos.
- (B) Escola Libertária.
- (C) Escola Ativa ou Escola Nova.
- (D) Educação Libertadora.

**QUESTÃO 34**

Segundo a vertente sócio-histórica e cultural, o desenvolvimento humano resulta das trocas recíprocas que se estabelecem entre indivíduo e meio natural e social, durante toda a vida, com cada aspecto influenciando sobre o outro. Um dos princípios que fundamentam as teorias do desenvolvimento assentadas nessa perspectiva teórica é o de que

- (A) o fenômeno psicológico reflete a condição social, econômica e cultural em que vivem os sujeitos em sociedade e a subjetividade é vista objetivamente a partir do modo em que vivem.
- (B) os comportamentos são aprendidos, mesmo se tratando de reações emocionais ou instintivas, ou seja, o comportamento humano é compreendido a partir de estímulo-resposta.
- (C) o indivíduo se desenvolve a partir da ação sobre o meio em que está inserido, priorizando os fatores biológicos que podem influenciar seu desenvolvimento mental.
- (D) os seres humanos têm livre arbítrio, ou seja, nem todo comportamento é determinado e os indivíduos são únicos e motivados para alcançar seu potencial.

**QUESTÃO 35**

De acordo com a psicologia sócio-histórica e cultural, é característica essencial do jogo a existência de

- (A) tempo e espaço delimitados.
- (B) situações imaginárias e regras.
- (C) regras e experiências prazerosas.
- (D) regras e gasto de energia.

**QUESTÃO 36**

Pesquisadores da psicologia do desenvolvimento, que adotam uma abordagem sócio-histórica e cultural, defendem a importância da brincadeira, principalmente na fase pré-escolar. Nessa fase, a brincadeira é considerada a atividade principal porque nela a criança

- (A) sente mais prazer, satisfação e alegria e, por isso, essa é a atividade que a deixa mais feliz.
- (B) despende a maior parte de seu tempo e, por isso, essa é a atividade que mais promove seu desenvolvimento.
- (C) gasta mais energia e, por isso, essa é a atividade mais importante para a saúde.
- (D) tem as principais aquisições, pois essa atividade promove importantes mudanças nas suas ações e motivações.



**QUESTÃO 37**

Entende-se por educação especial a modalidade de educação escolar oferecida preferencialmente na rede regular de ensino, para educandos com deficiência, transtornos globais do desenvolvimento e altas habilidades ou superdotação. A construção das políticas públicas para a educação especial em uma perspectiva inclusiva teve início, no Brasil, dentre outros fatores, com

- (A) a declaração de Salamanca, que teve o país como um dos seus signatários, provocando a necessidade de reformular a legislação, as políticas estaduais e municipais e, conseqüentemente, as propostas pedagógicas das escolas.
- (B) a oficialização da política do livro didático no Brasil, que teve início em 1929 com a criação do Instituto Nacional do Livro (INL), culminando a aprovação do Programa Nacional do Livro Didático (PNLD), em 1985, em vigor até hoje.
- (C) a política de alimentação escolar, que teve início no Brasil na década de 1950 e, desde então, as crianças começaram a receber alimentação no período em que estavam estudando.
- (D) a destinação de recursos ao Programa Nacional de Apoio ao Transporte Escolar (PNATE), que atende os alunos da educação básica pública residentes em áreas rurais que utilizam transporte escolar.

**QUESTÃO 38**

De acordo com a Lei de Diretrizes e Bases da Educação Nacional (LDB - Lei 9.394/1996), é da competência dos docentes

- (A) assegurar o cumprimento dos dias letivos e horas-aula estabelecidos.
- (B) estabelecer estratégias de recuperação para os alunos de menor rendimento.
- (C) promover medidas de conscientização, de prevenção e de combate a todos os tipos de violência, no âmbito das escolas.
- (D) apresentar ao conselho tutelar do município a relação dos alunos com quantidade de faltas acima de 30% do percentual permitido em lei.

**RASCUNHO****QUESTÃO 39**

De acordo com Resolução CNE/CEB nº 05/2009, que estabelece as Diretrizes Curriculares para a Educação Infantil,

- (A) a criança é compreendida como um ser que constrói sua identidade pessoal e coletiva, brinca, questiona e constrói sentidos e produz cultura.
- (B) o currículo é organizado em áreas de conhecimento, a saber: I - Linguagens; II - Matemática; III - Ciências da Natureza; e IV - Ciências Humanas.
- (C) as dimensões do trabalho, da ciência, da tecnologia e da cultura são eixos integradores entre os conhecimentos de distintas naturezas.
- (D) a pesquisa constitui-se no princípio pedagógico, possibilitando que o estudante possa ser protagonista na investigação e na (re)construção de conhecimentos.

**QUESTÃO 40**

Um adolescente com 13 (treze) anos de idade está fora da escola por não haver vagas na rede pública. Nesse caso, quais são os direitos desse aluno?

- (A) Ficar sem estudar, aguardando o surgimento da vaga na escola pública.
- (B) Estudar em casa com a ajuda de um professor particular, para não perder os conteúdos e poder continuar quando houver vaga.
- (C) Requerer judicialmente, junto ao poder público, a garantia de sua matrícula na série correspondente.
- (D) Frequentar a série anterior para se manter na escola e preservar a possibilidade de socialização.

**RASCUNHO**